

ALL竹原きらっと未来創造会議

～若者や女性が「私らしく、輝けるまち」へ向けて～

イベント情報 -NEXT VISION 2026- 参加者募集

市民や企業・団体の皆様に、ALL竹原きらっと未来創造会議の取組内容などを発表します。
「竹原っていいよね」と思えるまちづくりを一緒に進めましょう！

- ・日 時：5月27日(水)13時30分～15時(開場:13時～) ■次の①または②の方法でお申込みください。
- ・場 所：市役所1階 多目的ホール ①二次元コードの申込フォーム 
<https://forms.gle/No4Db4Spex1MPyPX9>
- ・参加者：市民、企業・団体の方 等 ②お電話
- ※どなたでもご参加いただけます！
- ・内 容：令和8年度 ALL竹原関係事業の説明(事務局) 企画政策課 秘書企画係 ☎22-0942
協力会員等による取組の発表 等 <申込締切：5月15日(金)>
- ・駐車場：旧庁舎南側駐車場をご利用ください。 ※会場準備の都合上、参加申込をお願いします。

部員募集 『たけはら、楽しむ部』 第1期生募集！ まちの魅力をSNSで発信

若者や女性目線で暮らしの中の魅力を発信する『たけはら、楽しむ部』が発足します！
日常生活でのお気に入りの場所や同世代に知ってほしいことなどをSNSで発信しませんか？

- ・募集期間：5月上旬～6月12日(金)
- ・募集人数：10名程度 ※応募者多数の場合は選考あり
- ・活動期間：令和8年7月(予定)～令和9年2月末
- ・任命式：6月28日(日)10時～(予定)

※SNS研修で映える写真の撮り方などの研修が2回あります。

- ★SNS研修：6月28日(日)10時30分～12時
7月12日(日)10時30分～12時

たけはら
楽しむ部



第1期生
募集中！

応募方法

- 市ホームページからご応募ください⇒
(5月上旬からWeb公開予定)



■応募資格(次の条件をすべて満たす人)

- ・40歳未満の人
- ・竹原市に在住・在学・在勤、竹原市に関わりのある人
- ・竹原市の魅力を発信したい気持ちのある人
- ・市が実施するSNS研修や活動に参加できる人
- ※未成年の場合は保護者の同意が必要です

予 算 令和8年度の人口減少対策関係予算(ALL竹原分)

ALL竹原会員のご意見やアイデアを反映した、令和8年度の人口減少対策事業を実施します。

令和8年度 ALL竹原関係：13,614,000円

■活動の方向性

①「竹原が好き」を増やす

■竹原こども未来創造大学

1,160,000円

②「竹原に残りたい、戻りたい」を増やす

■まちの魅力等発信・創出事業

8,245,000円

③「竹原暮らしが幸福と感じる」を増やす

■女性の幸福感向上促進事業

1,432,000円

④「働きやすい職場、私らしくいられる家庭環境」を増やす

■家庭と職場の好循環推進事業、中小企業就労環境整備支援事業

2,777,000円



※各事業の内容は、-NEXT VISION 2026- (5月27日開催)で詳しくお伝えします。

◀ALL竹原きらっと未来創造会議の情報

問企画政策課 秘書企画係 ☎22-0942

ご依頼ください！

出前講座

市職員等が「いつでも」「どこでも」

出向いてお話しします。

企画政策課 秘書企画係

☎ 22-0942



○開催日と時間

開催日 原則として月曜日から土曜日
(日曜日・祝日の場合は要相談)

時間 9時から20時(2時間以内)

○会場の準備など

この講座は、市民の皆さんのもとへ市職員を派遣するもので、会場の手配や受講者への周知などは、申込者(主催者)でお願いします。

会場は、地域交流センターや集会所など、市内であればどこでも構いません。

○出前講座とは？

市の仕事の中で、市民の皆さんにとって身近な問題から専門的なことまで、聞いてみたい内容をメニューの中から選んでいただき、市職員等が直接出向いてお話しするものです。

○利用できる人

市内に在住または通勤・通学している人で、おおむね10人以上の団体・グループであれば、誰でも申し込むことができます。なお、開催日時については、業務の都合上、変更をお願いする場合があります。

○申込書備付場所

市役所ロビー、忠海支所、地域交流センターなど

○その他

政治、宗教または営利を目的とした集会等への派遣は行いません。また、出前講座は学習の場であり、要望等を受ける場ではないことをご理解ください。

詳しくはこちら▶



分類	No	テーマ
まちづくり	1	DXの推進
	2	竹原市の地方創生
	3	「元気と笑顔が織り成す暮らし誇らし、竹原市。」 ～わたしたちのまちづくりについて～
	4	幹線道路網の整備
	5	コンパクトなまちづくり
	6	市営住宅
	7	竹原市の空き家等対策
	8	新開土地区画整理事業
	9	景観まちづくり
	10	くらしと下水道
行政・財政	11	開かれた市政への「情報公開制度」
	12	職員の給与の概要
	13	竹原市の統計調査
	14	竹原市の行財政運営
	15	竹原市の魅力発信、広報広聴活動
	16	竹原市の財政状況
	17	公共施設等総合管理計画
	18	ふるさと応援寄附金(ふるさと納税)
議会・選挙	19	市民と議会
	20	選挙の豆知識
福祉・健康	21	国民健康保険制度
	22	あなたのための国民年金
	23	後期高齢者医療制度
	24	国保の保健事業
	25	竹原市の子育て支援
	26	竹原市地域福祉計画
	27	障害者福祉サービス
	28	高齢者福祉サービス
	29	みんなで支える介護保険制度
	30	介護予防講座
	31	認知症について学ぼう ～認知症サポーター養成講座～
	32	生活習慣病予防講座

分類	No	テーマ	
福祉・健康	33	感染症を防ごう	
	34	健康・栄養相談	
	35	子育て講座	
	36	予防接種	
	37	食事と健康	
環境	38	ごみの出し方・分別と減量資源化対策	
	39	行動に移そう省エネルギー対策	
	40	竹原市環境基本計画	
	41	家庭でできる環境保全	
産業・観光	42	竹原市の農林水産業	
	43	竹原市の有害鳥獣対策	
	44	個性ある資源を活かした魅力的な観光地づくり	
生活・一般	45	農地の貸借・売買・転用	
	46	個人住民税のしくみ	
	47	固定資産税のしくみ	
	48	市税等の納付方法	
	49	市民課の窓口業務	
	50	登録型本人通知制度をご存知ですか？	
	51	だまされないで 悪質商法	
	防災・安全	52	防災基礎講座
		53	災害図上訓練(DIG)
教育・文化	54	男女共同参画について ～ともに輝くあした創り～	
	55	身の回りの人権とはなにか	
	56	インターネットと人権	
	57	ドメスティック・バイオレンス(DV) ～配偶者・パートナーからの暴力～	
	58	デートDVについて	
	59	生涯学習って、な～に？	
	60	文化財は先人の足跡	
	61	コミュニティ・スクール	
	62	豊かな心を育てる道徳教育	
	63	ICT活用教育推進	

梅雨の時期は、長雨や線状降水帯による急激な大雨が発生しやすくなります。
大切な家族と命を守るため、今一度「備え」の点検をお願いします。

■ 「新たな防災気象情報」について（令和8年5月29日から開始）

	河川氾濫	大雨	土砂災害	高潮
警戒レベル 5相当	レベル5 氾濫特別警報	レベル5 大雨特別警報	レベル5 土砂災害特別警報	レベル5 高潮特別警報
警戒レベル 4相当	レベル4 氾濫危険警報	レベル4 大雨危険警報	レベル4 土砂災害危険警報	レベル4 高潮危険警報
警戒レベル 3相当	レベル3 氾濫警報	レベル3 大雨警報	レベル3 土砂災害警報	レベル3 高潮警報
警戒レベル 2	レベル2 氾濫注意報	レベル2 大雨注意報	レベル2 土砂災害注意報	レベル2 高潮注意報
警戒レベル 1	早期注意情報			

- ・ 警報・注意報の情報名に「レベル」が付記されます。
- ・ 警戒レベル4相当の情報は「危険警報」として発表されます。
- ・ 従来の「洪水警報」「洪水注意報」は廃止されます。

■ ハザードマップで災害リスクを確認する

土砂災害や浸水が発生しやすい場所などを記したハザードマップを市で作成しています。
身の周りの災害リスクを事前に把握しておくことが重要です。
今一度、ご自身の周りの状況についてご確認をお願いします。
「竹原市ハザードマップ」で検索、または二次元コードからご確認いただけます。



■ 情報収集に役立つ3つの防災ツール

①キキクル（気象庁）

大雨による土砂災害や浸水の危険度を5段階の色で表示します。



②広島県防災Web

県内の雨量計や河川カメラの情報を一括管理しているサイトです。



③みんなの自主防

小学校区ごとの避難所開設状況や、河川の状況などを確認することができます。



※それぞれの名称で検索、または二次元コードからご確認いただけます。

■ 非常持出品を準備する

● 非常持出品（避難する時に持ち出すもの）

いざという時に、すぐに持ち出せるように、必要最小限の物を非常用持出袋（リュックサックなど両手が空くもの）にまとめておき、玄関などの目につきやすく、持ち出しやすいところに置いておきましょう。

参考：□非常食（1日分） □飲料水（2リットル） □懐中電灯 □携帯ラジオ □常備薬 □タオル
□着替え □歯ブラシ □携帯電話の充電器 □貴重品（現金、マイナンバーカード、お薬手帳、免許証 など） □マスク など

● 在宅避難時の備蓄（支援が届くまでの間に生活するためのもの）

水道や電気などのライフラインや、物流が止まってしまったときに備えて、飲料水や非常食などの備蓄品を用意しておきましょう。

参考：□飲料水（1人1日3ℓ・3日分以上）
□食料（調理不要な缶詰、インスタント・レトルト食品など、非常食3日分以上）
□簡易トイレ
□凝固材・ビニール袋（1人1日4～8回分、3日分以上） など

登録無料！
竹原市防災
情報等メール

市では、災害時の情報発信の一つとして、気象・地震情報や避難情報などの防災情報を、みなさんがお持ちの携帯電話やパソコンへ配信するサービスを行っています。また、これらの情報に加え、防犯や行方不明者の情報も配信しています。

- 【登録方法】①携帯電話やパソコンから、次の登録用アドレスまたは、右の二次元コードを読み込んで、空メールを送信してください。
登録用アドレス bousai.takehara-city@raidens3.ktaiwork.jp
②返信メールに従って、本登録を行ってください。



住宅用火災警報器の設置・点検・取替をしましょう

住宅用火災警報器を設置しましょう

住宅火災の死傷のほとんどが逃げ遅れによるものです。火災を早期に知らせてくれる住宅用火災警報器の設置が重要です。

あなたや家族の命を守る大切な機器ですので、早めに設置しましょう。

点検・取替をしましょう

住宅用火災警報器は、電気機器ですので、故障や電池切れなどで火災を感知しなくなることがあります。設置したからと安心せず、月に1回は点検しましょう。

点検方法は、機器によって異なりますが、紐を引っ張るまたはボタンを押す方法です。取扱説明書を確認してください。

もし、点検して作動しなかったり、10年以上経過しているようであれば、取り替えましょう。

問東広島市消防局 予防課 ☎082-422-6341

危険物取扱者保安講習

時7月16日（木）、17日（金）

給油取扱所 9時30分～12時30分

その他 13時30分～16時30分

※給油取扱所については17日のみ実施

所東広島市消防局 2階講堂

問東広島市消防局 予防課 ☎082-422-6341

広島県危険物安全協会連合会 ☎082-261-8251

定各区分80人

用受講案内は東広島市消防局予防課および竹原消防署で配布しています。

受付 5月7日（木）～5月20日（水）

詳しくはこちら▶





相撲のまち・たけはら 第1回

今年度は広報たけはらで、「相撲のまち・たけはら」と題し、相撲の活動や歴史を知ってもらうため、連載を開始します。第1回は「わがまちスポーツ」についてです。

〇わがまちスポーツとは？

わがまちスポーツとは、広島県が推進している地域のスポーツ資源を活用した地域活性化の取組です。

市では、地域及び県との協働により、相撲を資源として活用しながら様々な事業に取り組むことで、市民にとって豊かなスポーツライフや、地域活性化を目指しており、令和8年4月に「わがまちスポーツ推進プラン」を策定しました。

このプランでは、次の1から3を取組の方向性としています。

- 1 「相撲の認知度向上～相撲の活動、歴史を知ってもらう～」
- 2 「相撲人口等の裾野拡大～相撲にふれあう機会を創出する～」
- 3 「相撲に関わる人の拡大～相撲で地域の結びつきを深め、伝統を継承する～」

〇どんな取組をするの？

今年度は、こども園や小学校授業での相撲体験や、相撲の歴史等を学ぶ「たけはらときめき講座」の開催、たけはらちゃんこ鍋レシピコンテストなどを実施します。

これらの取組については、「わがまちスポーツ」HPに情報を掲載するとともに、相撲に関する情報も、市公式SNSで発信しますので、皆さん、ぜひご覧ください。



詳しくはこちら▶



今回は、県内唯一の相撲部である竹原高等学校相撲部について詳しく紹介します。以降、市内の相撲道場の活動や、平成8年に開催された国民体育大会での相撲競技の様子、相撲の歴史等を紹介していく予定です。

☎文化生涯学習課 生涯学習係 ☎22-2328

「少年の主張」中学生話し方大会

市内の中学生が、心に思い考えていることや、社会や世界に向けての意見、未来への希望や提案などを発表する話し方大会を開催します。ご来場をお待ちしています。

🕒6月27日（土） 9時30分～12時

📍市役所1階 多目的ホール

🗨発表者 中学校及び義務教育学校（後期課程）の代表各2～3人

🏢青少年育成竹原市民会議事務局
（健康こども未来課こども家庭支援係内）

☎22-7160



かぐやパンダショップ開催

障害のある人が、竹原市内の事業所で丁寧に作ったお菓子や食品、雑貨等をたくさんの人に手に取ってもらえるよう、販売会を実施します。ぜひお立ち寄りください。

時 6月17日（水） 11時30分～13時30分

所 市役所 1階ロビー

問 地域支えあい推進課 生活支援係 ☎ 22-2276



予防接種を受けましょう

問 健康子ども未来課 子ども家庭支援係
☎ 22-7160

○令和8年度麻しん風しん予防接種

麻しん風しんの予防接種を実施しています。

医療機関に予約のうえ、お手持ちの予防接種券、予診票及び母子健康手帳を持参し、接種をしましょう。

○令和8年度HPV（子宮頸がん予防）ワクチン

令和8年度に13歳になる女性の人に4月下旬頃、予防接種券と予診票を送付しています。

計画的に接種を開始しましょう。

対 小学6年～高校1年相当の女性

定期接種	第1期：1歳から2歳になる前日まで
	第2期：令和2年4月2日から令和3年4月1日生まれの人（令和8年度）
定期接種の期間延長	第1期：令和4年4月2日から令和5年4月1日生まれの人
	第2期：平成30年4月2日から平成31年4月1日生まれの人

詳しくはこちら▶



妊婦健康診査のお知らせ

問 健康子ども未来課 子ども家庭支援係
☎ 22-7160

市内で、妊婦健康診査を受けることができます。（要予約）

実施医療機関 安田病院

診察日 毎週金曜日

診察時間 9時～12時

診察内容 妊婦健康診査、婦人科診察

予約先 安田病院（☎ 22-6121）に電話で予約してください。

予約受付時間 14時～17時（木・日曜日・祝日を除く）

歯っぴーライフ2026 歯と口の健康週間

6月4日から10日は「歯と口の健康週間」です。

6月13日（土）に無料の歯科健診等を実施します。

また、80歳（昭和21年4月1日から昭和22年3月31日生まれの人）で20本以上歯がある人を表彰します。該当する人は竹原市内の歯科医院に5月29日（金）までに申し出てください。

時 6月13日（土）

表彰式 13時30分～

健診等受付 14時30分～15時30分

所 保健センター

内 歯科健診・相談、フッ素塗布など

問 竹原・豊田地区歯科衛生連絡協議会会長 みよし としろう 三好 敏朗（三好歯科医院）

☎ 22-0959

竹原市保健センター

☎ 22-4699



竹原駅前グリーンアップ大作戦 ボランティア参加者募集中！

時 6月14日（日）9時～12時

所 竹原駅前 あいふる通り

内 草抜き、清掃活動など

参加者全員に商店街で使える「お買い物券」をプレゼント！

申 6月4日（木）まで

駅前ウォーカブル公式LINEまたは商店街事務局にご連絡ください。

問 竹原駅前商店街事務局 ☎ 22-5542

企画政策課 公共施設再整備担当 ☎ 22-1568



▼申込はこちら（駅前ウォーカブル公式LINE）



▼内容の詳細はこちら



国保加入者の皆さんへ

いいことたくさん 特定健診

からだの状態は年齢や環境により変化します。健診は、体調や病気のリスクを正しく知る貴重な機会。年に一度の健診をお得に上手に利用してみませんか？

特定健診はこんなにおトク！

検査で20以上の病気の兆候がわかる

健康維持や将来の医療費の軽減にもつながる



自己負担額が0円！
※個人で受けると約10,000円かかる検査です

忙しくても受けやすい
(検査時間約1時間)

通院している人も特定健診の対象です！



特定健診

自覚症状のない病気の早期発見

通院して行う検査

既にわかっている病気に関する検査

通院中の人も年に1度特定健診を！



それぞれ目的が違います！

かんたん！受診の2ステップ

ステップ

1 電話またはWebで申し込む

電話での申し込みはこちら▼

📞 けんしん申込コールセンター

050-3605-8661 ※株式会社両備システムズへ委託
9時～17時 ※土日祝日、年末年始（12月29日～1月3日）を除く

Webでの申し込みはこちら▼

Web申込は24時間受付



申込期間

令和8年5月11日（月）～
令和9年1月15日（金）まで

ステップ

2 受診する

お申し込み後、約2週間で竹原市役所市民課から「特定健診受診券」が届きます。届き次第、ご希望の医療機関に電話で申し込み、受診してください。

～地域の身近な相談相手～ 民生委員・児童委員をご存じですか？

民生委員・児童委員は、厚生労働大臣から委嘱され、地域において最も身近な相談・支援のボランティアとして活動しています。高齢者や障害のある人等の生活を見守り、支援を必要とする人の相談に応じ、適切な関係機関との「つなぎ役」を担っています。民生委員・児童委員には法律に基づく守秘義務がございますので、どうぞお気軽にご相談ください。



民生委員・児童委員
キャラクター「ミンジー」

市民と地域・行政をつなぐ、地域に根ざした活動をしています

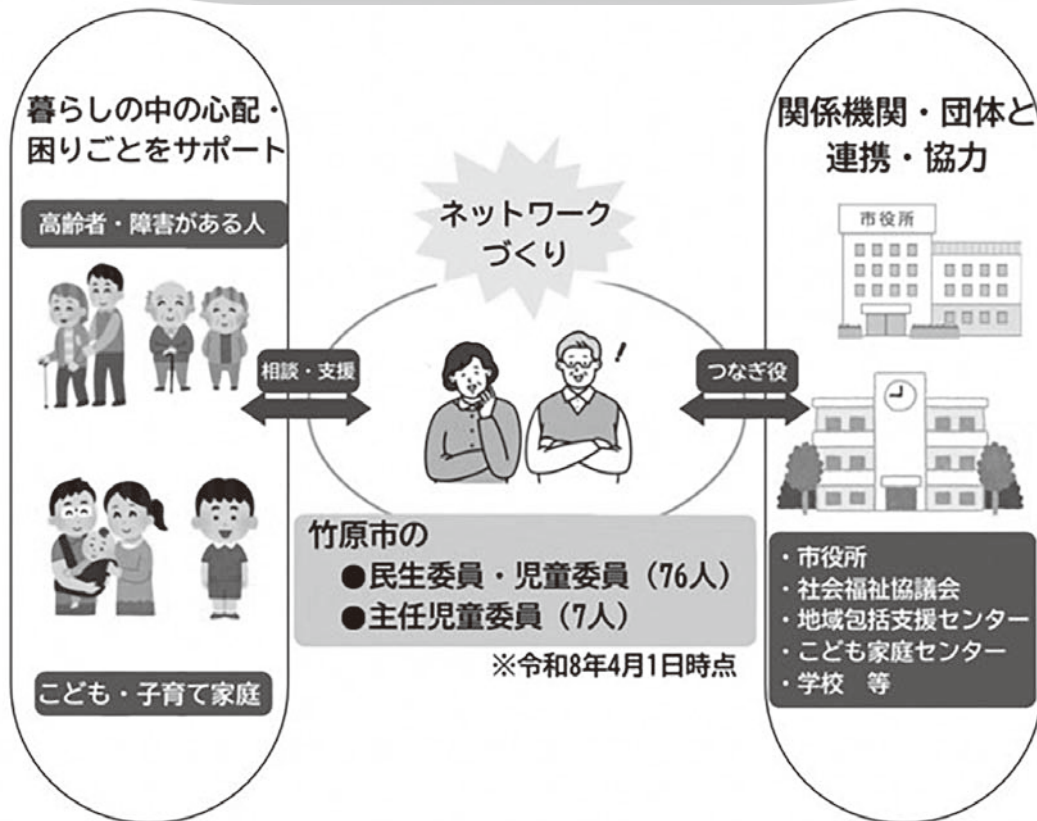

※竹原市では民生委員・児童委員の必要性や魅力の発信に努めるとともに、日常業務の見直しを行うなどの負担軽減に取り組みながら、委員活動を積極的にサポートしています。

☎地域支えあい推進課 福祉総務係 ☎22-2946



▲詳しくはこちら

鳥獣被害のことはフィールドアドバイザーへご相談ください

☎産業振興課 農林水産振興係
☎22-7745

鳥獣被害対策の専門組織である(一社)広島県鳥獣対策等地域支援機構(通称tegos(テゴス))のフィールドアドバイザーが竹原市に派遣され、週3日(火・水・木曜)産業振興課に常駐しています。

フィールドアドバイザーは、鳥獣被害対策に関する相談対応や現地での侵入防止柵の設置指導、放任果樹対策、潜み場除去などの環境改善指導、市街地出没対策の指導、市と連携した集落点検の実施や出前講座支援などを行っています。

鳥獣被害でお困りの人は、ご相談ください。



ふるさと就職登録制度に登録を！

閩産業振興課 商工観光振興係
☎22-7745

竹原地域での就職を応援するため、U・I・Jターン就職を希望する人や将来、竹原地域で就職を希望する学生をサポートする制度です。市が行う就職支援イベント等の情報も提供しています。この機会にぜひご登録ください。

登録方法 市ホームページの申込フォームから申し込みいただくか、登録申込書（市ホームページに掲載）に記入し、FAX・郵送またはメールで提出してください。

登録後の流れ

- ①登録者の情報（個人が特定される情報は除く）を市ホームページに掲載します。
- ②地元企業等から人材確保の相談があれば、随時登録者の意思確認後に登録情報を提供します。

申込フォーム
はこちら▶



情報公開制度等の運用状況を公表

閩総務課 行政係
☎22-7719

市では、開かれた市政の推進のため、市の保有している公文書等を市民の皆さんの請求に応じて開示しています。

令和7年度（令和7年4月1日～令和8年3月31日）の運用状況は、次のとおりです。

竹原市情報公開条例に基づく公文書の公開請求の状況

実施機関	請求件数	決定状況			
		全部公開	部分公開	非公開	不存在
市長部局	55	42	9	0	4
上記以外	3	3	0	0	0
合計	58	45	9	0	4

竹原市個人情報保護条例に基づく個人情報の開示請求の状況

実施機関	請求件数	決定状況			
		全部開示	部分開示	非開示	不存在
市長部局	3	0	1	0	2
上記以外	0	0	0	0	0
合計	3	0	1	0	2

◆ 市政に関する情報提供のほか情報公開に関する相談や公文書の閲覧などは、市役所3階の総務課で受け付けています。

マイナンバーカードを使って全国のコンビニ等で住民票などを取得できます！

閩市民課 市民係
☎22-7734

利用時間 6時30分～23時 ※メンテナンス時を除く。

対象店舗 セブンイレブン、ファミリーマート、ローソンなど（全国のマルチコピー機が設置されたコンビニ等） ※利用方法は店舗によって異なります。

必要なもの 利用者証明用電子証明書を搭載したマイナンバーカード

※利用者証明用電子証明書の発行を受けていない人、または電子証明書の有効期限が切れている人については、市役所2階市民課市民係または忠海支所で電子証明書を発行することができますのでマイナンバーカードをご持参ください。

※税関係の証明書については、6月2日（火）から令和8年度に切り替わりますので、取り間違えにご注意ください。



▲詳しくはこちら

マイナンバー手続きに関する夜間・休日開庁のご案内

マイナンバーカードの申請・受取、電子証明書の発行・更新のため、夜間・休日開庁日を設けています。

開庁日及び開庁時間は二次元コードからご確認ください。

詳しくはこちら▶



閩市民課 市民係 ☎22-7734

空き家について考えてみませんか

岡都市整備課 住宅建築係

☎ 22-7749

家は使わないと劣化し、放置していると倒壊の危険性やご近所トラブルなど様々な問題が起こります。この問題は時間が経てば経つほど解決が難しくなります。空き家を活用する方法に空き家バンク制度がありますので、登録をご検討ください。また、空き家対策にかかる補助金制度もありますので、ご活用ください。

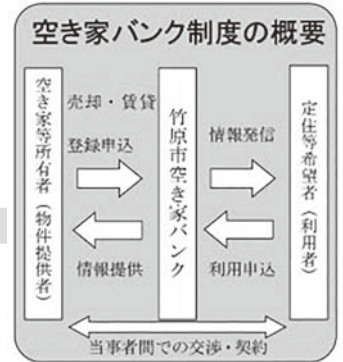

空き家バンク

所有者が空き家バンクに登録すると市のホームページなどで空き家情報が発信されます。その情報を見た利用者(定住等希望者)が内覧を希望し、購入・賃借の希望があれば直接所有者等と交渉することになります。

空き家対策補助金

名称	①空き家の除却工事費を補助	②空き家の改修工事費を補助	③空き家の家財道具処分費を補助
概要	老朽化し危険な空き家の除却工事費用の一部を補助します。	市外居住者が空き家を取得(取得後6か月経過していないこと)し、居住のために必要な改修工事費用の一部を補助します。	空き家にある家財道具処分費用の一部を補助します。
対象	①市の認定を受けた空き家 ②空き家となって1年以上経過していること ※事前認定の申請は随時受け付けています。	空き家となって1年以上経過していること	
補助金額	市の認定を受けた空き家 ・住民税非課税世帯等…除却工事費の2分の1、上限50万円 ・その他世帯…除却工事費の3分の1、上限30万円 ※上記に加えて居住誘導区域内の除却については、加算があります。	改修工事費の2分の1 ・18歳未満の子がいる世帯、妊娠している者がいる世帯、婚姻の日から5年以内で夫婦の年齢の合計が80歳以下の世帯… 上限100万円 ・上記以外の世帯…上限50万円	処分費の2分の1、上限10万円
要件		取得した空き家に住民登録すること等	2年以上、空き家バンクへ登録すること等
申請期間	5月13日(水)～11月30日(月)		

※各補助制度には、諸条件があります。必ず事前にご相談ください。

土地(保留地)を売却します

市が施行中の新開土地区画整理事業地内の保留地を一般競争入札により売却します。売却物件や入札手続きなどの詳細については、市ホームページまたは都市整備課窓口備え付けの冊子をご確認ください。※購入を希望される人は、現地を確認のうえ、入札に参加してください。

入札参加申込について

時 5月20日(水)まで ※郵送で申し込む場合は5月19日(火)17時必着

目 申込書等については入札実施要領に記載していますので、都市整備課窓口または市ホームページから取得してください。申込書類は直接窓口を持参または郵送してください。

入札について

時 6月23日(火) 所 市役所4階会議室

詳しくはこちら▶



岡都市整備課 都市計画係 ☎ 22-7749

『介護予防自主グループ』を紹介します！

介護予防自主グループとは、地域の方が集まって、ストレッチ→筋力アップトレーニング→バランス運動の「はつらつ体操」をするグループです。体操だけでなく、地域の情報交換や季節の行事を楽しむグループもあります。

体操で身体の健康を、馴染みの方との毎週の交流で心も健康に。住み慣れた地域で、自分らしい生活を維持しましょう！



地区	グループ名	開催場所
竹原地区	はつらつサークル中央	ふくしの駅
	古庭はつらつクラブ	古庭会館
	いきいき竹西	竹原西地域交流センター
	いきいきハイツ	大乘ハイツ集会所
	いきいき高崎	高崎城会館
	はつらつ白寿	白寿会館
	いきいきサロン大王	大応会館
	いきいき福田	福田自治会館
	北崎ガールズ	北崎集会所
	さわやかグループ中通	中通地域交流センター
	いきいきサロン宮原	大応会館
	フレッシュ中央	完寿会館
	成井さくら会	成井会館
	いきいき小梨	小梨地域交流センター
	きらめきアップ道の駅	たけはら道の駅
	いきいきすみれ会	若寿会館
	いきいき九十九	中須自治会館
	ハッピースマイル中央	古庭会館
	令寿クラブ	大井地域交流センター
	ひまわりの会	第1分団長寿会館
	リングサークル明神	光禧園
	なかよし来須	来須集会所
	ヤング丸子山	丸子山会館
	すなめりクラブ	円寿会館
	西町ゆうゆう仲間	平成会館
	ばらの会黒浜	黒浜集会所
	いきいきサロン上条	上条会館
	がんばろうみなみ	皆実会館
	シャロン	シャロン跡
	はつらつ体操あさひ	多機能型作業所あさひ
	竹の子サロン	市宮丸子山住宅集会所
	輝けまどば	コーポまどば
築地こすもす会	築地集会所	

地区	グループ名	開催場所	
吉名地区	グループさくら	大井地域交流センター	
	さくらクラブ	吉名地域交流センター	
	はつらつサロン曾井	東向会館	
	サロン光寿	浦尻八代谷会館	
	毛木いきいき会	若草会館	
	ふれあいサロン郷	弥栄会館	
	たんぼぼ	光海会館	
	なでしこの会	毛木会館	
	サロン陽だまり	柏集会所	
	いきいき体操吉名	吉名地域交流センター	
	光海ふれあいサロン	光海神社社務所	
	久保谷じゃがサロン	久保谷会館	
	北部地区	いきいきサロン田万里	旧田万里保育所
		サロン城山	東野地域交流センター
荘野はつらつ教室		荘野地域交流センター	
仁賀はつらつ教室		仁賀生活改善センター	
ようこそサロン		新庄集会所	
ふれあいサロンかいこの里		かいこの里	
葛子サロン		葛子集会所	
サロン大福地		大福地集会所	
湯坂はつらつ教室		湯坂集会所	
サロン和会		西野集会所	
忠海地区	ヤング賀茂川	金九郎集会所	
	十文字でがんす	横大道会館	
	ハッピー体操	ふれあいステーションただのうみ	
	しあわせ・はつらつ体操	忠海東地域交流センター	
	はつらつ長浜	長浜会館	
	はつらつ堀越	忠海集会所	
	めじろ(いきいきはつらつ床浦)	床浦ヶ丘集会所	
	いきいきサロンうちぼり	忠海老人集会所	
	黒滝さくらクラブ	黒滝ホーム	
	中芸はつらつ体操	中国芸南学園	
サロンさくら	桜町市営住宅集会所		
床浦メンズラビット	床浦ヶ丘集会所		
楠サロン	長浜集会所		

☎地域支えあい推進課 高齢者支援係

☎22-7743

きんさい！まちの保健室

病院に行くほどでもないけれど、ちょっと気になることがあるなど、日常生活の中での不安や悩みなどをお気軽に相談ください。医療・介護・専門スタッフがお待ちしております。

☎時 5月26日(火) 9時30分～11時30分

☎所 市役所2階

☎テーマ 「健康のこと…何でも相談」～身体の成分を測ってみましょう～

☎※筋肉量・筋肉バランス・体脂肪・体年齢など

☎☎地域支えあい推進課 高齢者支援係 ☎22-7743

ご相談ください～CONSULTING SERVICE相談窓口～

ふれあい福祉相談

所 ふくしの駅（中央3-13-5）

間 ふれあい福祉相談センター

☎ 22-8986 ※祝日は休みです。

相談内容	日	時間帯
一般相談 (どんな相談でも)	毎週月～金曜	8:30～17:00
ボランティア相談 (活動希望・援助依頼等)		
税金相談	毎月第1金曜	10:00～15:00
◇不動産相談	毎月第3水曜	
障害児者相談	毎月第3木曜	
保険・年金相談	毎月第4水曜	
*法律相談	毎月第2金曜	10:00～16:00

専門相談については予約制。電話による相談も可。

◇偶数月は司法書士が応相談

*法律相談は、月初めから受付
無料での相談は一人1回です。

いのちのホットライン竹原

所 ふれあい館ひろしま（中央2-4-3）

時 9時～18時

※10日（日）、24日（日）は休館

間 いのちのホットライン竹原

☎ 22-9102

人権相談

差別、いじめ、嫌がらせ等、人権に関する相談を受け付けます。

時 5月20日（水）9時～12時

所 人権センター

間 東広島竹原人権擁護委員協議会

☎ 082-423-7752

高齢者総合相談

時 月～金曜日 8時30分～17時

※上記以外は転送電話にて対応します。

所 ふくしの駅

間 地域包括支援センター ☎ 22-5494

障害者虐待防止相談

時 平日 8時30分～17時15分

所 ふくしの駅

間 竹原市障害者虐待防止センター ☎ 24-6007

出張年金相談

時 毎月第2水曜日 10時～15時30分

所 竹原市役所 4階会議室

※相談は予約制です。

※前々日の正午までに要申込

間 呉年金事務所 ☎ 0823-22-1691

県民相談

交通事故に関する相談、相続や離婚など家族に関する相談、近隣トラブル相談などを受け付けます。

時 月～金曜日（祝日・年末年始を除く）9時～17時

所 県庁農林庁舎1階（広島市中区基町10番52号）

間 広島県生活センター ☎ 082-223-8811

行政相談 国の行政への苦情や相談を受け付けます。

行政相談委員 やまき しげお 山崎 繁雄さん（竹原町）

いのうえ こうゆう 井上 光由さん（高崎町）

間 総務省行政相談センターきくみみ広島

☎ 082-222-1100

公証相談(公正証書による遺言・任意後見契約等の作成)

時 月～金曜日（祝日、年末年始を除く）

8時30分～12時、13時～17時15分

所 東広島公証役場

（東広島市西条西本町28-6サンスクエア東広島4階）

※相談は予約制です。

間 東広島公証役場 ☎ 082-422-3733

消費生活相談

契約内容にご注意を！旅行予約サイトでのトラブル

〈事例①〉

旅行会社の予約サイトでパック旅行を予約し、往復航空券と2泊3日の宿泊料金合計7万円をカード決済したが、さらに安いプランを発見し、キャンセルを申請したところ、100%の取消料を請求された。予約は半年先で納得できない。

〈事例②〉

海外業者の旅行予約サイトでホテルを予約し、カード決済したが、都合で予約を取り消した。ところがキャンセル料無料期間内にも関わらず、取消料をカード決済され、代金が戻らない。メールでの問い合わせにも返事がない。

申し込み前に契約内容やサイト運営事業者の情報を確認しましょう

事例①のように旅行予約サイトでは航空会社等の公式サイトよりも安価な予約ができてキャンセル料が高額に設定されているケースや、事例②のように海外旅行サイトでは、申込は日本語でできてもトラブルの発生時にコミュニケーションが難しいことがあります。

申込時には広告や申込内容の最終確認画面をスクリーンショット等で保存するなど、取引内容の記録を残すようにしましょう。

間 竹原市消費生活相談室 ☎ 22-6965

ねんらく板



竹原市役所
〒725-8666
竹原市中央五丁目6番28号
<https://www.city.takehara.lg.jp/>

人のうごき

(住民基本台帳登録者数)

人口	21,882人
男	10,487人
女	11,395人
	11,717世帯
1年前	22,343人
5年前	24,378人
— 3月31日現在 —	

竹原市中小企業融資制度のご案内

各金融機関に預託して、低利で運営する融資制度を設けています。

詳しくはこちら▶



問産業振興課 商工観光振興係
☎22-7745

農作業の安全確認について

乗用型トラクターなど農業機械の転落・転倒による死亡事故が全国で多発しています。ほ場

周辺の危険箇所を確認し、安全確認に努めましょう。

また、夜間等における公道での追突事故も全国で多発しています。トラクター乗用時にはシートベルトとヘルメットを着用し、安全フレーム付きトラクターを利用し、トラクターには低速車マークや反射板を取り付けましょう。

問産業振興課 農林水産振興係
☎22-7745

肥料販売業務の届出を

肥料販売の開始・変更・廃止には、肥料取締法に基づき2週間以内の届出が必要です。

問産業振興課 農林水産振興係
☎22-7745

経営所得安定対策

経営所得安定対策は、「水田活用の直接支払交付金」等の枠組みがあり、水田において販売目的で園芸作物等を作付するなど、要件を満たす人が交付を受けることができます。

申請期限 6月30日(火)
提出書類

営農計画書及び所定申請書等
(産業振興課備え付け)

問竹原市農業再生協議会
(産業振興課内)
☎22-7745

DISCOVERWESTハイキング 「地元ガイドとまち歩き」

毎週土曜日に開催されている、DISCOVERWESTハイキング「地元ガイドとまち歩き」について、5月は下記の日程で開催されま

す。町並み保存地区を地元ガイドと一緒に散策してみませんか。

時5月16日・23日・30日

集合時刻 13時30分

集合場所・解散場所

道の駅たけはら

所要時間 約2時間

料無料

問道の駅たけはら観光情報コーナー

☎22-7730

詳しくはこちら▶



精神科医による 精神保健相談

広島県西部東保健所では、精神科医による精神保健相談を実施しています。

なお、セカンドオピニオンを希望の方は対象外であり、匿名での相談は対応していません。相談内容により、適切な他機関などをご案内することがあります。

精神保健相談

時毎月1回(木曜日または金曜日)

13時30分～15時30分

所広島県東広島庁舎2階 保健相談室(東広島市西条昭和町13-10)

※7月と12月は竹原市保健センターで実施

対竹原市に居住している方、その家族および関係者。

問広島県西部東保健所

保健課 保健対策係

☎082-422-6911

詳しくはこちら▶



広報に広告を掲載してみませんか？

「広報たけはら」に掲載する広告を募集しています。複数月で申し込まれた場合には、掲載料割引があります。詳しくは、お問い合わせください。

問財政課 契約管財係

☎22-7731

詳しくはこちら▶





i 日本赤十字社の活動にご協力を

毎年5月を赤十字運動月間として赤十字の理念や活動に賛同いただき、活動資金として年間500円以上を支援していただける人を募集しています。

日本赤十字社が多様な活動を展開するための財源は、皆さんによる会費で支えられています。

今年度も引き続き
よろしくお願ひします。



市の令和7年度実績額

3,873,883円

※日本赤十字社広島県支部へ送金しました。

問日本赤十字社広島県支部竹原市地区事務局

(地域支えあい推進課 福祉総務係)

☎22-2946

募 竹原市共同墓地の貸付を公募します

貸付区画

11区画 (2.00㎡~13.46㎡)

使用料 183,000円~1,288,000円
管理料

1区画当たり年間2,400円

使用期間 許可を受けた日の翌日から起算して30年(ただし、更新による継続使用可能)

申込資格

①竹原市に本籍または住所を有する者で、世帯主かこれに準ずる者

②焼骨の埋葬およびこれに伴う墓碑の建設を目的とする者

申5月11日(月)~29日(金)

問所定の申込用紙(生活環境係備付)により、地域づくり課生活環境係(☎22-2279)へ。

※応募者多数の場合は抽選

i 特別障害者手当(障害児福祉手当)の申請手続きを

身体や知的・精神に重度の障害があり、日常生活において常時特別な介護が必要な在宅の人に、次のとおり手当を支給します。該当すると思われる人は、申請の手続きをしてください。

詳しくはこちら▶



問地域支えあい推進課 生活支援係

☎22-2276

募 ふれあい運動会参加者募集

時6月14日(日)

10時~12時(予定)

所ピースリーホームバンブー総合公園体育館

対市内に住む障害のある人

申6月1日(月)

問竹原市社会福祉協議会

☎22-5131

i 5月は、「孤独・孤立対策強化月間」です

誰かに頼りたくても頼れない。孤独・孤立の悩みは誰にでもあるものです。そんなとき、誰かとつながり会話することで、気持ちが軽くなることがあります。



詳しくはこちら▶



i 意思疎通支援者養成研修

失語症者の自立と社会参加を図るため、外出場面などでのコミュニケーションを助ける支援者を養成する研修を開催します。

応募資格 失語症者の福祉と理解に熱意を示し、受講後に失語症者支援に携わることのできる18歳以上の人

時7月26日(日)~12月6日(日)(全9回)

所広島市、オンライン(回によって会場が異なります。)

申6月26日(金)

問広島県言語聴覚士会ホームページ「一般の方」→「支援者養成研修」をご覧ください。

詳しくはこちら▶



i 家計調査にご協力ください

家計調査は、統計法に基づき、総務省が実施している統計調査で、無作為に抽出された全国約9千世帯を対象に毎月の家計の収入・支出、貯蓄・負債などを6か月間(単身世帯は3か月間)調査します。調査の結果は、国や地方公共団体において各種経済施策の基礎資料などとして活用されるほか、民間企業などでも広く利用されています。

調査へのご理解、ご協力をお願いします。

対総務省により指定された、竹原市内の調査対象地区にお住まいの世帯のうち、無作為に選ばれた世帯

調査方法 調査員が訪問し、調査票を配付・回収します。(オンライン回答も可能)

※調査員は、顔写真付きの調査員証を必ず携帯しています。

問広島県総務局統計課 消費経済・教育統計グループ

☎082-513-2534

i 5・6月は不正大麻・けし撲滅月間です

大麻や一部のけしは、法律で栽培が禁止されています。自生しているものや不正な栽培を見かけた場合は、ご連絡ください。

大麻・けしの見分け方はこちら▶



☎ 広島県庁薬務課

☎ 082-513-3221

広島県西部東保健所生活衛生課

☎ 082-422-6911

募 景観まちづくり団体募集

景観計画の取組の一つとして、良好な景観形成を目的に活動している団体を「景観まちづくり団体」として認定し、「竹原らしさが四季を彩り交流と魅力あふれるまち」の実現を進めています。

認定の要件

- (1) 一定の地域における良好な景観を形成することを目的としているもの。
- (2) 一定の地域の市民の多数に支持されていると認められるもの。
- (3) 活動の内容が財産権等を不当に制限しないもの。
- (4) 団体規約が定められているもの。

※認定を受けるためには景観まちづくり団体認定申請書及び団体の構成員一覧表と、団体規約、活動区域を明示した図面が必要になります。

☎ 都市整備課 都市計画係

☎ 22-7749

i 豊かな森林をまもりましょう
竹原市の森づくり事業

市民の皆さんから納めていただいている「ひろしまの森づく

り県民税」を活用し、住民団体等による里山林整備の取組に対し、経費の一部を助成しています。

☎①里山林整備として、竹林の伐採および整理による繁茂の防止への取組

②住民団体やNP0などが企画する里山林の保全活用に関する取組

③森林の機能や林業について学ぶ体験活動への取組

④植樹活動等の緑化活動への取組

☎ 6月26日（金）

市の取組

令和7年度は、里山林の整備として防災林を整備し、里山林の保全活用に関する住民団体への支援や、子どもたちの森林体験学習の支援等を行いました。

☎ 建設課 建設総務係

☎ 22-7746

i 住居番号表示板の受渡しについて

住居表示実施区域では、道路に面した出入口や門に住居番号表示板を設置することが義務付けられています。

設置している住居番号表示板が破損した場合、なくなった場合、色あせて住居番号が確認しにくくなった場合は、無料で新しい住居番号表示板をお渡します。お問い合わせください。

住居表示実施区域：本町一丁目～四丁目、田ノ浦一丁目～三丁目、港町一丁目～五丁目、塩町一丁目～四丁目、中央一丁目～五丁目、忠海床浦一丁目～四丁目、忠海長浜一丁目～三丁目、忠海中町一丁目～四丁目、忠海東町一丁目～五丁目

☎ 市民課 市民係

☎ 22-7734

i 軽自動車税減免申請

障害のある人は、次の要件を満たす軽自動車について、申請によって軽自動車税が減免されます。

☎①自ら運転する車（本人名義）

②通学、通院、生業用として使用する車（身体障害者等と生計を一つにしている人が運転する場合は、家族名義の軽自動車も対象）

③身体障害者等のみで構成される世帯の人を常時介護する人が運転する車

※障害の程度によっては、対象にならない場合があります。

※②および③については、車の全用途の50%以上または週3回以上身体障害者等の移動のために使用しているのに限ります。

※障害のある人が利用するための構造となっている軽自動車、公益のために直接専用するものと認められる軽自動車についても減免制度があります。

申請に必要なもの

身体障害者手帳等、運転する人の運転免許証、納税通知書、軽自動車所有者のマイナンバーカード（個人番号カード）

申請期限 5月25日（月）

☎ 税務課 市民税係

☎ 22-7732

詳しくはこちら▶



国民年金の任意加入制度

老齢基礎年金を満額受給するには

老齢基礎年金は、20歳から60歳になるまでの40年間年金保険料を納めなければ、満額の基礎年金を受け取ることができません。

国民年金保険料の納め忘れなどにより、保険料の納付済期間が40年間に満たない場合は、60歳から65歳になるまでの間に国民年金に加入して、満額の年金に近づけることができます。

老齢基礎年金を受給するためには

老齢基礎年金を受給するためには、保険料の納付済期間や免除期間等が原則として10年以上必要です。この要件を満たしていない場合は、70歳になるまで任意加入することができます。（ただし、昭和40年4月1日以前に生まれた人に限ります。）

また、海外に在住する日本国籍の人も国民年金に任意加入することができます。

任意加入した際の国民年金保険料は原則口座振替となります。手続きは年金手帳または基礎年金番号通知書・通帳・金融機関への届出印をお持ちのうえ、市民課医療年金係まで申請してください。

☎市民課 医療年金係 ☎22-7734 呉年金事務所 ☎0823-22-1691

納税に関する夜間窓口について

納税に関する相談を受け付けますので、ぜひご利用ください。（要事前連絡）

☎税務課（市役所2階）

☎利用時間 平日の20時まで（要相談）

☎税務課 収納係 ☎22-7732

次の納期限 6月1日（月）

◆軽自動車税

口座振替の登録をされている人は、口座振替日の前日までに残高の確認をお願いします。

認知症カフェを開催しています

認知症の人やその家族・知人、医療やケアの専門職、そして認知症に関心のある人などが気軽に集まり、交流を楽しむ場です。市内に2か所あり、悩み事の相談や情報交換など自由に過ごしていただけます。（毎月1回開催）

○梅一輪

☎時 5月19日（火）13時30分～14時30分

☎所 大井地域交流センター

☎料 100円（事前予約が必要です。）

☎所 楽生会居宅介護支援事業所

☎ 22-0256

○よってみんさいカフェ

☎時 6月12日（金）14時～15時

☎所 多機能型事業所あさひサロンスペース

☎料 100円（事前予約が必要です。）

☎所 竹原病院

☎ 22-0963

「認知症の人と家族のつどい」を開催しています

認知症では？と感じたら不安と心配でいっぱいになります。ご本人、ご家族も一人で抱え込まないで、まずは仲間を作りましょう。

☎時 毎月第2金曜日 13時30分～15時30分

☎所 ふくしの駅 3階（エレベーター完備）

※開催場所が変更することがありますので、お問合せのうえ、ご参加ください。

☎料 無料（申込不要）

主催 認知症の人と家族の会竹原

☎所 竹原市社会福祉協議会 ☎22-5131

告知放送設備を用いた情報伝達試験を実施します

Jアラートが正常に動作することを確認するため、国（内閣官房）からJアラートを通じて試験情報を送信し、各地方公共団体の市町村防災行政無線等を自動起動させ、住民への情報伝達ができるかを確認する全国一斉情報伝達試験を次のとおり実施します。

時 6月3日（水）11時頃

☑告知放送設備※

情報伝達手段	放送内容
告知放送設備※	1 上り4音チャイム 2 これは、Jアラートのテストです。（3回繰り返し）

※告知放送設備とは、市内20カ所に設置している屋外スピーカーと、市内公共施設等39カ所に設置している告知放送端末です。

※広範囲で災害等が発生した場合または発生が懸念される場合、情報伝達試験を、急ぎょ中止することがあります。

☎危機管理課 防災安全担当 ☎22-2283

住宅・ブロック塀等の地震対策費用の補助

地震による住宅・ブロック塀の倒壊による被害に備えるため、対策費用の一部を補助します。

補助制度	補助対象・主な要件	補助率（限度額）	
耐震診断	昭和56年5月31日以前に着工された一戸建ての木造住宅（以下「旧耐震住宅」）	耐震診断費の3分の2（6万円）	
耐震化促進支援	耐震改修	旧耐震住宅の上部構造評点を1.0未満から0.3以上向上し、かつ、1.0以上にする耐震改修工事	耐震改修工事費の5分の4（居住誘導区域内100万円） （居住誘導区域外60万円）
	現地建替え	居住誘導区域内の旧耐震住宅を除却し、同一の敷地に新たに住宅を建築する工事（※1）	現地建替え工事費の5分の4（100万円）
	非現地建替え	旧耐震住宅を除却し、居住誘導区域内の別の敷地に新たに住宅を建築する工事（※1）	除却工事費の23%（80万円）
	除却	旧耐震住宅を全て取り壊す工事（市内の耐震性を有する住宅等に組み替えるものに限る）（※1）	除却工事費の23%（30万円）
ブロック塀等安全確保	緊急輸送道路、および小中学校の通学路に面する倒壊のおそれのあるブロック塀等の除却	除却工事費の3分の2（15万円）	

受付期間 5月13日（水）～26日（火）（※2）

※1 耐震診断による上部構造評点が1.0未満または簡易耐震診断の評点の合計が7以下のものに限る。

※2 受付期間内に予算額を超えた場合は抽選となります。

●土砂災害対策費用の補助

土砂災害特別警戒区域に指定される前に建築された住宅等を改修する工事について、対象費用の一部を補助します。次年度（令和9年度）の制度利用を検討されている人は、事前にご相談ください。

事前相談期限 10月15日（木）

☎都市整備課 住宅建築係 ☎22-7749

広報の訂正について

広報たけはら3月号に誤りがありました。訂正してお詫びします。

〇3ページ「新副市長 内山修氏に決まる」

【訂正内容】任期について

(誤) 2月1日～令和10年3月31日まで

(正) 2月1日～令和12年1月31日まで

広報たけはら4月号に誤りがありました。訂正してお詫びします。

〇5ページ「令和8年度第1回竹原市議会定例会」

【訂正内容】タイトルについて

(誤) 令和8年度第1回竹原市議会定例会

(正) 令和8年第1回竹原市議会定例会

〇14ページ「人のうごき」

【訂正内容】公表人数について

(誤)

(正)

(住民基本台帳登録者数)		(住民基本台帳登録者数)	
人口	22,464人	人口	21,972人
男	10,775人	男	10,545人
女	11,689人	女	11,427人
	11,813世帯		11,727世帯
1年前	23,001人	1年前	22,464人
5年前	24,992人	5年前	24,485人
	- 2月28日現在 -		- 2月28日現在 -

企画政策課 秘書企画係 ☎22-0942

緑地広場の利用について

竹原福祉会館跡地に緑地広場を整備しています。

池田勇元内閣総理大臣の銅像やゆかりの樹木とともに、市民の皆様への憩いの場としてぜひご利用ください。

財政局 契約管財係

☎22-7731

子育て世帯向け賃貸住宅 入居者募集中!

子どもを遊ばせながら交流できる中庭を完備し、中央公園にも隣接しています。

見学も随時募集しています。

お気軽にお問い合わせください。



▲詳しくはこちら

都市整備課 住宅建築係

☎22-7749

自衛官採用試験

募集種目	受験資格	受付期間 (締切日必着)	試験日
幹部候補生 (第2回目) (音楽要員を除く)	●大卒程度 試験 22歳以上26歳未満の者(20歳以上22歳未満の者は大卒(見込含)、修士課程修了者等(見込含)は28歳未満)	6月5日(金)まで	1次 一般 6月13日(土) 飛行要員 6月14日(日)
	●院卒者 試験 試験20歳以上28歳未満の者 修士課程修了者等(見込含)		2次 7月25日(土)～7月31日(金) のうちいずれか一日を指定されます。 ※飛行要員は別途、3次試験があります。
幹部候補曹	20歳以上33歳未満の者 (32歳の者は、採用予定月の末日現在、33歳に達していない者)		1次 6月13日(土) 2次 7月25日(土)～7月31日(金) のうちいずれか一日を指定されます。

自衛隊広島地方協力本部 尾道出張所

尾道市東御所町9-1 尾道ウォーターフロントビル3階

☎0848-22-6942

【メールアドレス】hql-hiroshima@pco.mod.go.jp

詳しくはこちら▶



応急手当講習定期開催

時第1回 5月16日(土)

普通救命講習Ⅰ：9時～12時

普通救命講習Ⅱ：9時～13時

開催場所 竹原消防署

内普通救命講習Ⅰ(3時間)、Ⅱ(4時間)

対竹原市内に居住または勤務している人
(中学生以上)

問竹原消防署 救急係 ☎23-0119 FAX22-0957

メール：hgh230119@city.higashihiroshima.lg.jp

定30人程度(先着順)

用申込フォーム(難しい場合は、申込書を最寄りの消防署・分署へ持参または電話、FAX、メール、郵送)

詳しくはこちら▶



市民の広場

掲載申込随時受付中!

問企画政策課(市役所3階) ☎22-0942

★一会の時

海蔵寺の庭で瀬戸内海を眺めながらお抹茶を一服どうぞ! ご自由にお越しください。

(駐車場あり)

時5月17日(日)

11時～16時

所海蔵寺(忠海)

料1,000円

(お抹茶とお菓子の呈茶)

問茶道雅流・西中

☎090-4362-5788

★第8回フォーク喫茶

昭和～平成の青春の歌をコーヒー、お茶、お菓子とともに楽しみください。

時5月20日(水)

14時～16時30分

※6月は17日に海の駅で開催予定です。

所海の駅2階会議室

料無料

問フォーク喫茶・元岡

☎090-1688-7919

★第12回たけはら音楽フェスティバル

テーマは「歌おう!奏でよう!楽しもう!弾けよう!」です。会員の日頃の成果をどうぞ聴きにお越しください。

時5月31日(日)13時30分～開演

所忠海地域交流センター

料入場無料

問たけはら音楽連合会

たけはら音楽フェスティバル実行委員会・大成

☎070-3777-6060

【注意】この欄は、市民のみなさん相互の情報交換の場です。掲載行事等は、市の主催ではありません。日時・会場・内容等は各主催者によくご確認のうえご自分の責任で参加してください。

◆初期救急

(発熱・軽いけが等に対応)

とき	外科 (9時～18時)	内科・小児科 (9時～12時、 13時～16時)
5/17(日)	安田病院	竹原市 休日診療所
5/24(日)	馬場病院	
5/31(日)	安田病院	
6/7(日)	安田病院	
6/14(日)	馬場病院	

◆第2次救急

(緊急手術や入院を要するようなかや急病等に対応)

◆休日(午前8時～翌朝8時)

とき	ところ
5/17(日)	安田病院
5/24(日)	馬場病院
5/31(日)	県立安芸津病院
6/7(日)	安田病院
6/14(日)	馬場病院

◆平日(午後6時～翌朝8時)

とき	ところ
毎週月・木曜日	県立安芸津病院
毎週火・土曜日	安田病院
毎週水・金曜日	馬場病院

問竹原市休日診療所 ☎22-7157
安田病院 ☎22-6121
馬場病院 ☎22-2071
県立安芸津病院 ☎45-0055

※必ず事前に連絡をして受診してください。

※竹原市休日診療所では院内処方を実施しています。



イベント情報

子育て情報を中心としたイベント情報はこちら▶



子育て情報

妊娠・出産・子育てに関する情報は、母子健康手帳アプリ「たけっこダイアリー」で配信中!

